www.hyokwang.or.kr

Vol 33
2020 효광원

한마루

한마루는 "남보다 훨씬 뛰어난, 걸출하다" 는 순 우리말입니다.

꿈과 희망과 사랑이 넘치는 곳! 여기는 효광원입니다!

효광원
보호치료시설

CONTENTS
목차

HYOKANG
Protection and Treatment Facilites

03 **교사 글_** 김현웅 교사
04 **아동들의 글_** 김O욱, 이O호, 우O수
07 **퇴소자의 글_** 권O준
08 **2020기획사업**
– 2020 (나눔과꿈) 청소년 자립지원 및 지역사회 소외계층 주거환경 개선사업(더블하트 또바기)
– 2020 청소년과 원가족의 행복한 추억만들기 여행프로젝트(위드캠프)
– 2020 밥상머리 작은기적 요리교실
– 2020 자연 속 레포츠 활동 프로그램 “자연은 라온아띠”
– 2020 아동복지시설 문화예술교육 지원사업
– 2020 특수차량 25인승 버스 지원사업
– 2020 정신·심리장애아동 치료비 지원 사업
12 **효광원 주요 프로그램**
13 **효광원 집단 상담 프로그램**
14 **효우리 이모저모**
16 **효광원 활동 모습**
21 **따뜻한 손길, 아름다운 마음**
23 **후원금 세입·세출 총괄내역**

한마루 Vol 33
발행처 보호치료시설 효광원 **주소** 대전광역시 동구 산내로 1305번길 48(낭월동 399번지)
전화 042.271.7053 **팩스** 042.271.5775 **지도신부** 김현 마태오 **발행인** 김정엽 **편집** 남광규
E-mail hkw7053@hanmail.net **홈페이지** www.hyokwang.or.kr **디자인** 창문(042.254.8977)

우리, 사랑이란 이름으로 만날때

글 | 김현웅 교사

효광원은 참 시간이 빨리도 지나갑니다. 학습 교육, 직업훈련, 상담, 법원출장, 각종 프로그램 등 바쁜 일정을 소화하다 보면 아이들의 키도 훌쩍 자라있습니다.

그동안 많은 효우리들을 만나고 담임교사를 맡아 함께 생활하며 벌써 1년이란 시간이 흘렀습니다. 올해 가을은 기억도 나지 않을 만큼 빨리 다가오고 지나간 것 같습니다.

효광원 아이들을 바라보면 단순하고 예의가 없습니다. 당장 하고 싶은 것, 갖고 싶은 것, 먹고 싶은 것이 있다면 무작정 달려들지요. 배려가 없다고 표현을 하고 싶습니다.

기대만큼 따라주지 않는 아이들을 보며 짜증 내고 다그치는 모습을 보며 저의 지도방식을 탓하며 원망하기도 하였습니다.

그럼에도 불구하고 아이들은 사랑스럽고 자랑스럽습니다. 효우리들은 저희가 사랑과 관심을 주는 만큼 변화합니다. 아이들은 선생님들에게 한마디라도 더 걸고 싶어하고 이야기를 들어주기를 간접적으로 표현합니다.

무작정 ‘꿈을 가져라’, ‘열정을 가져라’, ‘좋아하는 일을 찾고 모든 것을 쏟아라’ 흔한 명언을 대며 많은 것을 요구하고 기대하기보다는 단순히 한마디라도 귀 기울여주고 따뜻한 지지와 관심이 사랑으로 돌아오는 경험을 하게 됩니다.

효광원에서 가장 즐거웠던 시간은 효우리들과 함께 땀을 흘리며 도배를 하는 시간이었습니다. 온몸에 달라붙는 풀과 먼지가 흩날리는 전공실습실, 생활관에서 도배 실습하면서 저마다 열중하는 아이들의 모습은 도배반 초창기에는 상상도 할 수 없는 일들이었습니다.

아무것도 할 줄 모르고 재능도 없어 보이는, 마냥 신난 개구쟁이와 철없고 덩치만 큰 아이들이었지만 어느 순간 같은 목표를 공유하고 공감과 협동하는 모습들이 정말 아름다웠습니다.

사랑을 쏟는 만큼 아이들은 저희에게 보답을 하고 있었습니다. 진심으로 아이들을 위한다면 효우리들 뿐만 아니라 저에게도 보람의 기쁨이 주어진다는 것을 알게 되었습니다. 앞으로 효우리들이 지난날의 시간을 딛고 따뜻한 봄날을 맞이하며 주위의 사람들을 사랑할 수 있는 사람이 되기를 기도합니다.

사랑하십시오. 그러면 고통을 덜 받을 것입니다. 올바른 길로 가는 작은 일들은 기도하고 사랑하고 기다리는 것입니다. -사막의 은수자 까를로 까레또

I'm here, 내가 여기에서

글 | 김O욱

안녕 효우리 이용반 세우미 김O욱입니다.

저는 부산가정법원에서 6호 처분을 받고 이곳에 왔는데요, 어느덧 5개월이란 시간을 지내고 퇴소를 앞두고 있습니다. 퇴소가 점점 가까워지니 나가서 무엇을 해야하지? 라는 생각이 드는 시기인 것 같네요. 저는 처음에 이곳에 왔을 때 낯설고 어색함에 적응을 제대로 하지 못하였습니다. 하지만 엄마의 눈물이 머릿속에 맴돌아 정말 어머니께 미안해서라도 이곳에서 만큼은 사고를 치면 안되겠다는 생각에 모닝미팅, 슈퍼스타일, 템플스테이, 철권대회 등 많은 프로그램에 참여하며 알찬 시간을 보냈던 것 같습니다.

저는 사회에 있을 때 금같은 시간을 방황하는데 쓰고 매일매일을 노는 데만 쓴거 같아서 후회하였습니다. 그래서 저는 이곳 효광원에서의 시간을 소중히 여기고 인내심과 참을성도 기르며 성실히 생활한 탓에 성장단계도 세우미라는 이름표를 달고 이 자리까지 오게된 것 같습니다. 우선 저는 효광원이란 시설에 왔을 때 목표를 이용 필기시험에 도전하여 합격하기로 결심하였습니다. 밤낮으로 공부를 하였지만 아쉽게도 2문제 차이로 떨어지고 말았습니다. ㅠㅠ 그래도 저는 후회하지 않고 두 번째 목표를 다시 세우기로 마음먹었습니다. 바로 슈퍼스타일이라는 법원에서 주최한 프로그램에 참가하여 열심히 노력 하는 것이였습니다. 처음 슈퍼스타일을 한다고 했을 때 제가 할 줄은 상상도 못했습니다. 하지만 우리 효우리들의 추천에 전국에 있는 6호 시설 아이들과 판사님들 앞에서 춤을 추었

습니다.

슈퍼스타일 당일 저는 이런 생각을 하였습니다. 내가 실수하지 않고 효우리들 앞에서 춤을 출 수 있을까? 실수하지는 않겠지? 라며 자신감이 결여되었습니다. 하지만 저는 담임선생님의 응원 덕분에 실수없이 춤을 추었습니다.

저는 이곳 효광원에서 마지막으로 자그마한 목표를 가지게 되었습니다. 자신이 맡은 업무에 최선을 다하시고, 저와 같은 효우리들을 보살펴 주시고, 때론 쓴소리로 때론 좋은 이야기를 해주시는 효광원에서 근무하시는 선생님들과 같은 그런 사람이 되고 싶습니다.

저는 효광원을 퇴소하면서 효광원에서의 바뀐 모습 그대로 살아갈 것이며, 저의 부모님께서 힘드시지 않고 불안해 하시지 않도록 열심히 지낼 것입니다. 말이 좀 길었던 것 같네요. 그럼 저의 긴 글을 이만 마치도록 하겠습니다.

지혜는 진리 속에만 존재합니다. -성 토마스 아퀴나스

멋진 인생을 위해~

글 | 이O호

안녕 효우리 이용반 세우미 이O호입니다. 저는 2020년 7월15일 광주가정법원에서 5 · 6호 처분을 받고 이곳에 왔을 때 정말 힘들었습니다. 저는 신입반이란 곳에 배정을 받고 생활을 했는데 반성하기 보다는 판사님을 원망하며 지냈습니다. 그 후 본방을 배정받고 다른 효우리들과 친해지면서 서로 이야기를 하였는데, 다른 효우리들은 자기 자신을 반성하는 계기가 된다고 말해 후회만 하는 제 자신이 어느새 부끄러웠습니다.

첫 본방을 배정받고 아침조회 시간때 처음 담임 선생님을 본다는 생각으로 긴장도 되고 한편으론 기대가 되었습니다. 담임 선생님은 처음부터 저를 따뜻하게 맞이하여 주셨고 효광원 생활에서 잊지 못하는 제 작은 추억으로 남은거 같습니다. 그 후 저는 원내 프로그램을 참여하였는데, 모닝미팅이란 프로그램은 다른 사람 앞에서 자신의 생각을 이야기 하는 것이었습니다. 처음엔 너무 어려워서 참여를 하지 않고 지내다가 담임 선생님의 상담으로 저는 용기를 갖고 저 자신을 한층 발전 시킨다는 생각을 갖고 시작하였습니다. 그 결과 저는 성장단계가 세우미까지 올라가는 경험을 하였습니다. 생활을 엄청 잘하진 않았지만 정말 나름대로 열심히 지내다 보니 어느새 퇴소가 가까워졌습니다. 그리고 여기서 생활하면서 정말 크게 느낀 점은 정말로 많았지만 하나를 뽑자면 책임감을 많이 배운 것 같습니다. 그리고 제가 이렇게 변화할 수 있었던 것도 저의 마음과 의지뿐만이 아닌 담임선생님과 수녀님의 도움이 정말 컸습니다. 항상 좋은 말씀으로 힘들 때 마다 저한테 용기를 주시고 조언을 많이 해주셔서 정말 감사합니다. 그리고 이곳에서 6개월이란 시간 아깝지 않고 열심히 노력하며 제 자신과의 싸움에서 이긴 결과, 저는 새로운 인생을 시작한 것 같습니다. 점차 시간이 지나고 나니 고민도 없어지고 스트레스 받는 일도 사라졌습니다. 코로나 때문에 외부에 나가는 프로그램이 별로 없었지만 원내에서 할수 있는 프로그램들이 더 많이 생겨 좋았습니다.

저는 이곳에서 퇴소를 해서도 책임감을 가지고 생활하겠습니다. 제가 사회에서 이젠 더 이상 방황하지 않고 비행청소년이 아닌 좋은 청소년이 될 것입니다. 이곳에서 지냈던 6개월 이란 시간을 절대 잊지 않고 하루하루 기억하며 살아갈 것이고 여기서의 생활을 모두 유지하는 것은 힘들겠지만 그래도 도전할 것입니다. 이제는 여기서 나가서 누구보다도 멋진 인생을 살겠습니다. 마지막으로 모든 선생님들에게 정말 감사드립니다.

착한 일에는 어린아이가 되고 생각하는 데는 어른이 되십시오. -성 바오로 사도

내가 생각하는 효광원

글 | 우O수

안녕 효우리 바리스타반 우O수입니다. 제가 여기 효광원에 왔을 때 낯설고 무서웠는데 시간이 지나면서 주변 형들과 선생님들 덕분에 점차 효광원 생활에 적응하게 되었습니다. 이제부터 저의 이야기를 들려 드리겠습니다. 저는 2020년 11월 24일 부산가정법원에서 처분을 받고 이곳 대전에 있는 효광원에 왔습니다.

처음 5 · 6호 처분을 받고 효광원에 도착했을 때 부모님이 정말 보고 싶고 낯설었습니다.“6개월 동안 이곳에서 어떻게 살지” 라는 생각과 “하루라도 빨리 여길 벗어나고 싶다” 는 생각 밖에 안했는데 효광원에서 생활하다 보니 “착한 선생님과 착한 형들밖에 없구나” 라고 느끼고 “제가 제일 막내여서 형들이 괴롭히면 어쩌지...” 이런 생각을 비롯해 정말 머릿 속이 하얘졌습니다. 그리고 신입반에서 2주 정도 있었는데, 제가 생각하기에는 2주란 기간은 적응 기간인 것 같습니다. 제가 2주 동안 신입반에서 했던 프로그램들을 알려드릴께요. 효광원 생활철학과 효우리 철학을 배우고 과장님의 원내 규칙과 영양사 선생님의 식생활 수업, 수녀님의 다도수업 및 초기 상담 등 너무 많은 프로그램을 하여 2주라는 시간은 정말 빨리 간 것 같습니다. 2주라는 시간이 빨리 지나고 저는 본방에 배정받았습니다. 본방에 와서는 정말 낯설고 힘들었지만 2층 서편에서 생활하는 형들이 잘 챙겨주어 생활도 잘하게 되고 지금까지 교육을 잘받고 생활을 잘하고 있습니다. 그리고 효광원에는 성장단계가 있는데 저는 아직 성장단계가 시작단계입니다. 하루 빨리 인정을 받고 노력을 해서 제가 원하는 성장단계까지 이르고 싶습니다.

지금은 효광원 방학인데, 방학 기간에는 자치회의, 재난대비 안전교육, 보호관찰 및 영화,다큐시청, 감상문쓰기(영화, 독서, 다큐), 노래방, 닌텐도 게임 등 많은 프로그램이 있습니다. 저한테 제일 기억에 남는 프로그램은 노래방, 닌텐도, 철권입니다. 제가 생각하는 효광원의 좋은 점은 보호치료 시설이다 보니 교정시설보다 따듯하고 집 같은 느낌이 들어 좋은 것 같습니다.

앞으로 남은 기간 아직 많이 남았지만 더 열심히 생각해서 제가 생각하는 목표에 갈 수 있도록 노력할 것이고 이곳에서 근무하시는 선생님들과 더욱 좋은 추억 만들겠습니다. 그럼 이상 저의 글을 마치도록 하겠습니다.

참된 기도를 얻으려고 한다면 기도에서 지속적으로 인내하십시오. -성 마가리오

따듯함을 기억하며...

글 | 권O준

안녕 효우리!! 학습반 이끄미 권O준입니다. 드디어 6개월 간의 효광원 생활을 마치고 가족의 품으로 돌아가는 날이 오네요~~ 저는 효광원에서 정말 많은 것을 느끼고 집으로 돌아가는 것 같아 효광원에서의 6개월이란 시간이 아깝지 않았던 것 같습니다. 평소에는 관심없었던 책에 관심을 가지고 읽게 되었고, 검정고시라는 목표가 생겨서 공부도 열심히 하게 되었습니다. 노력을 한 결과, 좋은 점수는 아니지만 검정고시를 합격하게 되었고 이전에는 느껴보지 못했던 성취감이라는 기분좋은 감정도 느껴보게 되었습니다. 성장단계도 열심히 올리다 보니 피복담당 역할도 맡는 등 좋은 기회도 생겨 누군가에게 도움을 주는 등 의미있는 시간을 보냈던 것 같습니다. 이렇게 생활하다 보니 과거에 방황했던 저는 잊혀졌고 새로운 마음으로 집으로 돌아가게 되는 것 같네요. 처음 효광원에 발을 디뎠을 땐 모든 것이 낯설고 어색하였지만 적응을 하다보니 시간이 잘 흘러갔고 퇴소할 때가 되니 그렇게 길었던 시간은 아니었던 것 같습니다.

저는 효광원에서의 생활을 항상 기억하며 이전에 했었던 방황들을 반복하지 않고 제가 목표를 두고 있는 대학진학에 최선을 다할 것이고, 보호관찰도 잘 받으며 생활할 것이고, 다시는 제가 누릴 수 있는 자유를 억압당하지 않도록 잘 생활할 것입니다.

효광원 생활을 하면서 저에게 항상 좋은 말을 아끼지 않으시고 무한한 신뢰로 저를 믿어주신 김진수 선생님! 6개월간 저를 바른길로 인도해 주시려 힘 써주셔서 정말 감사합니다.

그 외 저에게 항상 웃어주시고 좋은 말 많이 해주신 선생님들 감사합니다.

마지막으로 6개월간 함께한 효우리분들도 남은 기간 성실히 생활하며 끝맺음이 아름답도록 생활해 주셨으면 좋겠습니다. 그럼 저는 이만 못난 아들을 항상 기다리고 계시는 부모님의 품으로 돌아가 보도록 하겠습니다.

큰사랑과 진실한 마음 그것이야말로 우리가 하느님께 청하고 구해야 할 것입니다. -성 김대건 안드레아

2020 기획사업 I

(나눔과꿈) 청소년 자립지원 및 지역사회 소외계층주거환경 개선사업(더블하트 또바기)

지원기관	삼성전자, 사회복지공동모금회
사업목적	청소년들에게 도배기술 습득을 교육하여 자립을 지원하고, 습득된 도배기술을 활용한 지역사회 소외계층 어르신 가정에 찾아가 도배와 장판, 청소를 지원하는 자원봉사 개념의 프로젝트.
사업기간	2020년 1월 ~ 12월
사업대상	보호치료시설 효광원에 입소 중인 보호소년

2020 기획사업 II

청소년과 원가족의 행복한 추억만들기 여행프로젝트(위드캠프)

지원기관	재단법인 바보의나눔
사업목적	가족기능 강화프로그램인 위드캠프 참가가정의 경제적 부담을 완화하고 보호자들의 캠프참가 의지를 고취시켜 가족기능 회복과 강화를 목적으로 위드캠프 참가 보호자에게 소정의 교통비를 지급하는 사업.
사업기간	2020년 1월 ~ 12월
사업대상	보호자특별교육명령 대상자(보호청소년과 보호자) 또는 자발적 참여자(보호청소년과 보호자)

참된 기도를 얻으려고 한다면 기도에서 지속적으로 인내하십시오. -성 마가리오

2020 기획사업 III

밥상머리 작은기적 요리교실

지원기관	한끼 100원나눔운동본부
사업목적	비행청소년의 자립을 위한 기본적인 요리 방법을 습득하여 끼니를 거르지 않게 함으로 건강을 지속할 수 있도록 하고, 부모에게 의지하지 않고, 반대로 생계를 책임지는 바쁜 부모를 위한 음식을 제공할 수 있도록 돕는다.
사업기간	2020. 1. 1 ~ 2020. 12. 31
사업대상	보호치료시설 효광원에 입소 중인 보호소년

2020 기획사업 IV

자연 속 레포츠 활동 프로그램 “자연은 라온아띠”

지원기관	유한킴벌리 대전공장, 대전사회복지협의회
사업목적	보호청소년들은 사회생활에 있어 가정이나 주변 환경으로 부터 제대로 된 지원과 충분한 정서적 지지를 받지 못한 경우가 많아 다양한 문화 체험 및 경험이 많이 부족한 실정임. 다양한 활동 및 경험 부족으로 인해 보호청소년들의 자존감 및 자신감은 많이 결여되는 경우가 많음. 자연 속의 다양한 체험형 활동을 통하여 결여된 자존감과 자신감을 회복하고 정상적인 삶의 궤도로 복귀하여 건전한 사회구성원의 자세를 익히며 보호치료 목적달성에 기여하고자 함.
사업기간	2020년 10월, 11월
사업대상	보호치료시설 효광원에 입소 중인 보호소년

사랑하십시오. 그러면 고통을 덜 받을 것입니다. 올바른 길로 가는 작은 일들은 기도하고 사랑하고 기다리는 것입니다. -사막의 은수자 까를로 까레또

2020 기획사업 V

아동복지시설 문화예술교육 지원사업

지원기관	한국문화예술교육진흥원
사업목적	예술강사를 지원하여 특정예술 장르의 기능습득에서 나아가 문화예술을 향유하고 개인의 일상과 삶을 각 장르별 예술을 통해 표현하고 풀어내는 문화예술교육을 지원함으로써 아동의 잠재적 소질 발굴 및 계발, 문화예술교육의 욕구 충족으로 정서적 안정을 도모한다.
사업기간	2020년 3월 ~ 12월
사업대상	보호치료시설 효광원에 입소 중인 보호소년

2020 기획사업 VI

특수차량 25인승 버스 지원사업

지원기관	대전사회복지공동모금회
사업목적	2016년부터 3년차 지원으로 진행되는 사업으로 재원아동들에게 사업특성을 반영한 교통수단을 제공하여 대상자들에게 효율적인 복지서비스 제공 및 가깝고 편안한 복지서비스로 삶의 질을 높이고 효광원 보호치료사업 수행에 큰 도움을 주고자 하는 사업.
사업기간	2020년 1월 ~ 12월
사업대상	보호치료시설 효광원에 입소 중인 보호소년 또는 보호소년의 보호자

2020 기획사업 VII

정신·심리장애아동 치료비 지원 사업

지원기관	대전광역시, 대전아동복지협회
사업목적	심리·정서·인지·행동상의 어려움이 있는 시설아동을 대상으로 맞춤형 치료·재활 프로그램 및 통합사례관리 개입을 통해 아동의 문제행동을 개선하고, 더불어 아동의 원가족, 시설종사자 및 지역사회의 역량강화를 위한 지원을 통해 아동 복지서비스 질 향상 및 아동의 전인적 성장 도모함.
사업기간	2020년 4월 ~ 12월
사업대상	보호치료시설 효광원에 입소 중인 보호소년

지혜는 진리 속에만 존재합니다. -성 토마스 아퀴나스

당신을 갈망할 때 찾고 찾을 때까지 갈망하며 사랑할 때 찾아내고 찾아낼 때 사랑하게 하소서. -성 안셀모

효광원 주요 프로그램

01 동계·하계방학 레포츠데이

보호치료시설 효광원에서 실시하는 동계·하계방학 레포츠 활동 프로그램. 보호소년들에게 여가와 휴식을 제공함으로써 스트레스 해소와 건전한 레저 스포츠 및 취미 활동을 직접 체험할 수 있는 방학 프로그램.

❖ 매년 7월 ~ 8월(하계방학), 12월 ~ 1월(동계방학)

02 海바라기 캠프

국립청소년해양센터에서 지원하는 프로그램으로 해양과 해양활동에 대한 정보를 제공하고 체험할 수 있는 기회를 통해 관련 지식을 배양하며 관련된 꿈을 키울 수 있는 기회를 제공함. 동시에 현장체험 활동으로 재원 아동들의 심신 단련 기회를 마련하기 위해 2박 3일간 진행하는 해양 힐링 캠프.

❖ 매년 1월, 2월 중 국립청소년해양센터에서 지원하는 프로그램

03 국토종단 및 횡단

심신의 역경을 극복할 수 있는 강인한 정신력을 배양하고 건전한 사회인의 자세 등을 배워 보호치료 목적 달성에 기여함. 동시에 보호소년들에게 자신감을 향상하기 위한 체험형 프로그램.

❖ 연간 2회 실시 2박 3일(5월, 10월)

04 위드 캠프(WITH CAMP)

법원으로부터 교육이수 명령을 받은 보호소년들의 보호자가 효광원에서 진행하는 1박 2일 보호자 캠프를 통해 교육이수와 함께 캠프를 통한 가족관계 회복을 기하는 프로그램.

❖ 매월 1회 1박 2일간 실시

05 대전학원강사연합회 학습지도

고입·대입 검정고시를 준비하는 보호소년들을 대상으로 검정고시 대비 기초학습 지도하는 프로그램.

❖ 연중 과목별 주 1회

06 겨자씨 검정고시 학습

충남대학교 대학생 자원봉사자들로 구성된 보호소년들의 검정고시 대비 학습지도 프로그램.

❖ 연중 주 1회

07 어머니와 요리교실

균형 있고 영양가 높은 수제간식을 함께 만들며 어머니의 따뜻한 사랑과 가족의 소중함을 일깨워 주는 프로그램.

❖ 매월 주 2회

효광원 집단 상담 프로그램

01 도예치료

도자기를 직접 빚는 작업을 통해 청소년의 자기존중감과 강점을 고양하고 우울, 불안, 공격성을 개선하고 회복하게 함. 또한 퇴소 이후 가정, 학교, 사회의 적응과 재범 예방 및 성인범죄 예방에 긍정적인 영향을 미치는 프로그램.

❖ 연간 2회 실시(6월, 10월)

02 미디어테라피

미디어 테라피를 통해 자신을 돌아보고 숨겨왔던 자신의 모습을 찾아 과거와 미래를 설계하기 위한 심리정서 수련으로 건전한 사회구성원으로 성장할 기회를 제공하고자 하는 프로그램.

❖ 연간 2회 실시(3월, 9월)

03 성교육 치료집단

성경험 또는 성관련 위험군을 대상으로 집단활동을 실시하여 왜곡된 성의식과 이성에 대한 올바른 가치관이 정립되도록 지지하는 치료 프로그램.

❖ 연간 2회 실시(3월, 9월)

04 금연치료

금연지원서비스 사각지대를 해소하고 지역 내 금연서비스 지원체계를 구축함으로써 흡연율 감소 및 국민건강증진에 기여하기 위한 프로그램.

05 도박중독 치료 집단

도박 폐해를 최소화하고 학교 밖 고위험 청소년에게 도박행동 인지, 정서·욕구 측면에서 어떠한 결과를 유발하는지 다양한 활동을 통해 경험하도록 안내하여 퇴소 후 맞이하게 될 고위험 도박 상황에 올바른 대처를 할 수 있는 기본역량 강화 프로그램.

❖ 연간 4회 실시

06 학교 밖 청소년지원센터 "꿈드림-두드림(Do Dream)

꿈:드림, '꿈을 드림'(드리다의 명사형)이라는 중의적인 표현으로 학교 밖 청소년들에게 새로운 꿈과 희망을 주는 프로그램.

❖ 연 3회 실시(5월, 8월, 11월)

07 대전지방고용노동청 주관 'CAP+'

자신에게 맞는 진로를 찾아 진로고민을 해결하고 본인의 희망과 적성에 맞는 양질의 취업 지원이 되도록 하는 체험형 프로그램.

❖ 연 2회 실시(6월, 10월)

거룩함은 행복하게 사는데 있습니다. -성 요한 보스코

진정한 사랑은 가실 줄을 모릅니다. -성 바오로 사도

효우리 이모저모

우리 효우리들이 효광원을 통하여 사랑과 희망을 배우고
하느님의 자녀로서 거듭나기를 기도드립니다.

세례식

자연속 레포츠 활동 프로그램

하계방학 프로그램 레포츠 데이

금산 대민지원(수혜복구)

삼겹살파티

도예치료 작품전시회

템플스테이
(보은 법주사)

개원 36주년 기념

영광이 성부와 성자와 성령께 처음과 같이 이제와 항상 영원히 아멘

날마다 쉬지 않고 조금씩 주님께로 발걸음을 옮기는 것. 이것이 성인이 되는 비결입니다. -가경자 알베리오네

효광원 활동모습

Photo

7월

07.01 의정부지방법원 기관방문

07.03 생일자 파티

07.17 수원가정법원 기관방문

07.20 하계방학식

07.24 효우리 세례식

07.31 몽골파견 신부님 특별강연

8월

08.05 청주지방법원 기관방문

08.06 레포츠데이 실시

08.13 금산 수혜복구 자원봉사

08.24 인터넷 장학금 수여식

08.27 교정사목국 햄버거 후원

08.31 도예치료 작품전시회

9월

09.16 아동인권 전수조사

09.18 개원기념일 및 김현 신부님 영명축일

09.21 개원기념일 기념 삼겹살파티

09.23 동구청 추석맞이 후원물품 후원

묵주의 기도는 단순하고 깊이가 있어 모든 기도 중에 제일 훌륭한 기도이며 때와 장소를 가리지 않고 할 수 있습니다. -교황 바오로 6세

이성의 권고에 귀 기울이고 늘 그 빛과 이끄심을 따라야 합니다. -십자가의 성 요한

효광원 활동모습

Photo

9월

09.24 요리교실

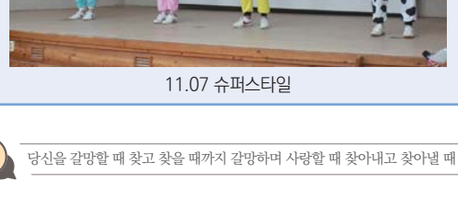

10.13 밥상머리 요리교실

10.29 인천가정법원 방문

11.07 슈퍼스타일

10월

10.08 생일자 파티

10.26 서울가정법원 방문

11월

11.03 추계레포츠 활동 프로그램

11.12 바리스타 실기응시

11.20~21 템플스테이

11.27 세례식 사진

12.21 원장님 아동학대예방교육

12.23 후원자 후원물품 지급

11.23 효광원 김장

12월

12.03 생일자 파티

12.23 퇴소아동 장학금 전달식

12.24 크리스마스이브 식사

당신을 갈망할 때 찾고 찾을 때까지 갈망하며 사랑할 때 찾아내고 찾아낼 때 사랑하게 하소서. -성 안셀모

참된 기도를 얻으려고 한다면 기도에서 지속적으로 인내하십시오. -성 마가리오

12월

12.03 도배반 특별외출 프로그램

12.21 전교사 영양교육 실시

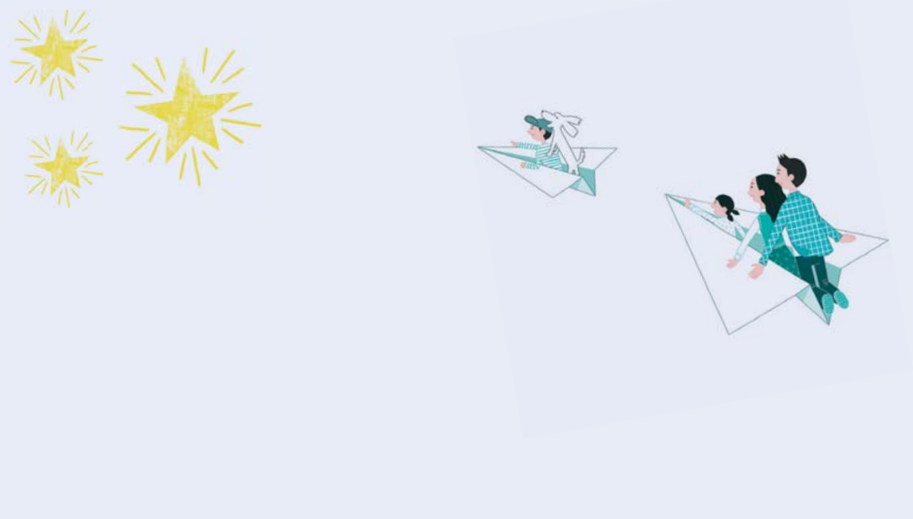

착한 일에는 어린아이가 되고 생각하는 데는 어른이 되십시오. -성 바오로 사도

따뜻한 손길 아름다운 마음

효광원을 사랑해 주시고 우리나라의 미래인 청소년들을 사랑하시는 분들께 진심으로 감사드립니다.
열심히 일하는 종사자들과 변화하려고 노력하는 예쁜 아이들을 위해 후원해 주신분들의 정성을 이곳에 올립니다.

2020년도 하반기 후원금 내역

7월	1일	김 현
	2일	대전사회복지협의회 이형석
	3일	물사랑나눔단
	6일	최윤영, 김수영
	8일	당진지구(성당)
	10일	이환희 코밴아이러브피플
	12일	이경훈
	15일	대전사회복지협의회
	20일	신혜영
	22일	주혜진
	27일	문무일, 강아영
	30일	강지향
	31일	이룸스틸 추성호
8월	3일	이형석, 김 현
	4일	심재광
	5일	최윤영
	6일	김수영
	10일	코밴아이러브피플
	11일	이환희, 이경훈
	16일	주혜진
	20일	신혜영
	24일	대전사회복지협의회
	25일	강아영, 문무일
	31일	강지향
9월	1일	김 현
	2일	이형석
	7일	최윤영, 김수영
	10일	이환희, 코밴아이러브피플
	12일	이경훈
	15일	하재희
	18일	윤상훈, 신혜영
	23일	주혜진
	25일	문무일, 강아영
	28일	이룸스틸 추성호
	29일	강지향
10월	4일	김 현
	5일	이형석, 최윤영
	6일	김수영, 물사랑나눔단
	9일	이경훈
	12일	이환희, 코밴아이러브피플
	20일	신혜영
	22일	대전사회복지협의회
	25일	주혜진
	26일	강아영, 문무일 대전사회복지협의회
	29일	성민태, 김현수 이협수, 홍준원
	30일	강지향, 이룸스틸 추성호
11월	2일	이형석
	5일	최윤영
	6일	김수영
	10일	이환희, 코밴아이러브피플
	11일	법동성당, 이경훈
	17일	김 현
	20일	신혜영
	23일	주혜진
	25일	문무일, 강아영
	28일	이룸스틸 추성호
	30일	강지향, 이룸스틸 추성호
12월	1일	정준섭 신부님, 김 현
	2일	이형석
	7일	김수영, 최윤영
	10일	코밴아이러브피플, 이환희
	11일	박로사
	10일	이환희, 코밴아이러브피플
	11일	조원익, 이경훈 물사랑나눔단
	14일	최윤영
	17일	김왕수
	18일	소만사, 신혜영
	20일	주혜진
	21일	대전사회복지협의회
	23일	국민은행대전은행동지점
	28일	강아영, 문무일
	29일	동구행복한어르신복지관 이룸스틸 추성호
	30일	강지향, 나민숙
	31일	최재환

* 하반기 후원금 총액 : **19,720,000원**

지혜는 진리 속에만 존재합니다. -성 토마스 아퀴나스

2020년도 하반기 후원물품 내역

(간식, 부식, 과일, 생필품, 운동용품, 의약품)

7월	5일	성심당
	7일	대전교구사회사목국
	9일	육영석, 산내복지만두레
	12일	성심당
	15일	김 현
	17일	상인축산주식회사 수원가정법원
	19일	성심당
	22일	성심당
	23일	㈜하이촌
	24일	정류장약국
	26일	성심당
8월	2일	성심당
	5일	청주지방법원
	7일	산내복지만두레
	9일	성심당
	13일	대전아동복지연합회
	16일	성심당
	18일	생극해장국
	23일	성심당
	25일	성심당
	27일	대전사회사목국 교정사목
	30일	성심당
	31일	㈜하이촌
9월	1일	성심당
	2일	대전사회복지협의회
	4일	제주상회(이규홍)
	6일	성심당
	17일	㈜흥일식품
	20일	성심당
	21일	대한헬스케어, 생극해장국
9월	22일	나무사이로
	23일	동구청, 대전시청
	26일	정류장약국
	27일	성심당
	28일	가오동성당, 계룡건설 대전사회사목국 교정사목
10월	3일	박지훈
	4일	성심당
	5일	변창전(대성청과130)
	6일	정류장약국
	7일	성심당
	13일	정류장약국
	15일	동구청
	18일	성심당
	21일	생극해장국, 제주상회(이규홍)
	23일	느루보호작업장
	25일	성심당
	26일	서울가정법원
	30일	㈜하이촌
11월	1일	성심당
	3일	정류장약국, 성심당
	4일	동구청
	5일	동구청, ㈜하이촌
	8일	성심당
	10일	정류장약국
	12일	산내동주민센터
	13일	㈜고기랑
	14일	박 찬, 김홍기
	15일	성심당
	16일	수원가정법원
	17일	수원가정법원
11월	18일	대전가정법원
	22일	성심당
	24일	생극해장국, 산내복지만두레
	29일	성심당
	30일	엔젤유통
12월	2일	동구아름다운복지관, 제주상회(이규홍)
	4일	창원지방법원, 카톡릭농민회, 대전사회사목국 교정사목
	6일	성심당, 옥계동성당
	8일	㈜하이촌, 부산가정법원
	9일	엔젤유통, 성심당
	10일	춘천지방법원
	13일	성심당
	14일	성심당
	17일	오리온재단
	18일	합자회사DC
	20일	성심당
	22일	인천가정법원
	23일	내동성당, 동구청
	24일	부산가정법원, 청주지방법원, 의정부지방법원
	25일	문창동성당
	27일	성심당
	28일	정류장약국
	29일	대전가정법원
	30일	생극해장국

자원봉사자

축구 김정섭 **POP** 김은실, 김영미

이용 자원봉사 최원기, 신승원, 전미정, 황수일, 김경희, 경완수, 김보경, 류예서, 강계화

학습지도 최선희 **어머니와 요리교실 봉사자** 만년동 성당, 도룡동 성당, 판암동 성당 자매님들

대전강사 연합회 이봉환, 정경희, 조혜진, 김기정, 최강, 강선숙, 최경진, 한왕호, 안지순

영광이 성부와 성자와 성령께 처음과 같이 이제와 항상 영원히 아멘

2020년 보호치료시설효광원 후원금 세입·세출 총괄내역

- 사 업 명 : 전체
- 자금원천 : 후원금
- 검색기간 : 2020년 01월 01일 ~ 2020년 12월 31일

세입과목			세 입
관	항	목	
후원금 수입	후원금 수입	지정후원금	139,028,280
		비지정후원금	27,500,000
		합 계	166,538,280
이월금	이월금	전년도이월금 (후원금)	3,845,244
잡수입	잡수입	기타예금 이자수입	43,556
[세입계]			170,427,080

세출과목			세 출
관	항	목	
사무비	기타 운영비	기타 후생경비	32,400
	운영비	여비	603,000
		수용수수료	12,553,240
		공공요금	51,550
		차량비	90,000
재산 조성비	시설비	자산취득비	4,492,000
		시설장비유지비	4,119,000
사업비	운영비	생계비	22,597
		수용기관경비	1,398,200
		피복비	283,100
		의료비	1,216,100
		직업재활비	0
		특별급식비	434,010
		연료비	1,048,918
	사업비	사회심리 재활 사업비	21,836,490
		교육재활 사업비	304,200
		자립지원사업비	27,370,610
		도서구입비	411,500
	잡지출		0
[세출계]			71,098,997
차기이월금			99,328,083
[총 계]			170,427,080

이성의 권고에 귀 기울이고 늘 그 빛과 이끄심을 따라야 합니다. -십자가의 성 요한

오시는 길

대중교통 이용 시(낭월차고지방향 "e편한세상 아파트"에서 내리면 됩니다)

- 대전역, 중앙시장 정류장 : 511번
- 대전역, 중앙시장 정류장 : 501번(마전방향), 512번
- 대전 복합터미널 정류장 : 501번(마전방향)
- 서대전역네거리 정류장 : 513번
- 정부청사(남문)터미널 정류장 : 108번

자가 운행 시

- 남대전 톨게이트에서 대전역 방면 1.6Km 전방 오른쪽(방음벽 설치) 적벽돌 건물
- 운전면허 시험장에서 남대전 톨게이트 방면 1Km 전방 왼쪽(방음벽 설치) 적벽돌 건물

보호치료시설 효광원

주소 34704 대전광역시 동구 산내로 1305번길 48(낭월동 399번지)
TEL 042.271.7053 FAX 042.271.5775
홈페이지 www.hyokwang.or.kr E-mail hkw7053@hanmail.net